青島大新民報

郵政管理局登記認為第三類新聞紙類
發行所 青島特別市山東路六號 青島大新民報社
發行人 孫天經
報費 每份八分 每月一元五角 郵費三角五分
廣告費 每行一元
電話 各部 編輯局 營業局 事務室 傳達局
東京支社 大阪支局

完成大東亞戰爭中心課題 處理中國問題進一步 中日關係將飛躍發展

（南京中華電）十七、十八兩日在南京召開之全華日公館長會議，係於大東亞省設置後，現地機構達成一元化後之初次會議，頗值注目，果然此次會議於新鮮氣氛中開幕，十八日午後，中國派遣軍總司令部與公館長懇談會，席上，以莫大收益，然最後於圓滿的成功中閉幕，而此次會議之收穫，大致如下列諸點：

（一）隨大東亞省設置，於現地大使館及興亞院兩機關統合後，而召開之此次會議，則兩系統意思已完全疏通，予一元的機構運營上收多大效果。

（二）大東亞戰下，華北華中華南各地動向，由此次全華各地區參加之各公館長報告及相互無隔閡交換意見，已明瞭無遺，各公館長除認識相互任地特殊事情外，並意見相互共通點，予今後綜合的政策之實施上，以莫大便益。

（三）會議第二日之派遣軍總司令部與海軍方面懇談，係將現地各般政策會合作戰的要求而推進，收絕大效果，藉此種現地軍官懇談會係初次嘗試，總之，此次會議，關於以上諸點，收預期以上成果，在完成大東亞戰爭中心課題中國問題處理上，作有力一步進展，以此次會議為契機，則中日關係將生飛躍的新展開，頗值期待云。

中央方針澈底 重光大使發表談話

（南京十八日中華電）三日會議已告閉幕，十八日重光大使於大使館邸發表談話如次、（圖為重光大使）由此次會議全過程觀之，其最大特色者，乃中央意見已於此會議中判然明示，如由會議第一日之大東亞相通外相訓示觀之，乃係軍當局以大東亞省外務省各機關打成一片協力一致推進各般政策之中央意向，或對華根本方針仍毫無變動，此方針較從來再加一層強力推進之意圖已積極的表示，實與從來不同，由中央特派大使出席會議，而指揮現地全機關，由會議中可以窺知中央方針已完全徹底者，乃最大收穫，惟此乃新設大東亞省機構發揮綜合的效果者也云云。

日公館長會議 日昨圓滿閉幕

摩勒斯彼 遭夜間轟炸

（里斯本十九日中華社電）據澳洲美國來電稱西南太平洋方面反軸心軍司令部當局於十八日發表謂：十七日夜日本空軍再襲擊摩勒斯彼（新幾內亞要衝）云。

敵機遊擊據點全滅 援蔣美空軍已完全沉默 在華日陸軍航空隊一月來戰果

（華南〇〇基地十八日中華社電）日本陸軍航空部隊，期於大東亞戰一週年，而粉碎在華援蔣美空軍之蠢動企圖，茲錄最近二個月間，在〇〇基地航空部隊活躍狀況與敵美空軍沉默之經過如下：

卽由敵之航空遊擊戰術轉向後方企圖，先由十月二十五日猛爆香港始，而擊落北美號型B二五型三架，旋將偽寫香港，遭即被日軍擊落加奇斯P四〇型一架，其他各機均遁走一空、西二十八日又空襲香港三次、敵以最新重鉅型B二四型三架，出現於華北翼東方面，僅投下數枚炸彈，而倉惶逃走，對斯敵之蠢動，日〇〇基地空軍，予以痛剿，更乘擊滅敵機，十一月二日晨，轟炸廣西大畢空襲桂林飛機場，於其上空與P四〇型十二架展開激戰，卽擊落三架，又轟炸機隊爆碎地上敵機九架，全架機悠悠歸還原防、十一月再急襲桂林及湖南省零陵，擊落P四〇型四架，其他重擊破桂林飛機場之P四〇型三架，並向其他三架投下多數命中彈，全架歸還原防，經此二次之日果敢出擊，美空軍已受致命的打擊，暫時銷聲再起，其後雖作必死增強，二十四日又襲何廣東，遭日機痛飲反攻，即被擊落P四〇型一架，其他均倉惶遁走，而敵十月下旬以來出攻及依反攻之〇〇基地航空部隊戰果，計擊落北美號一架，卡齊斯P四〇型六十八架，擊破大小十七架，及其次期於美空軍開戰一週年，察知進行反攻準備之日本陸軍航空部隊，由十二月六日起，迄空開戰紀念日八日三日間，連續猛炸桂林、玉山、遂川、建甌、贛州、衡陽等美空軍前進基地，將其滑走路格納庫將其他飛機場施設加以粉碎，使其不能再使用云。

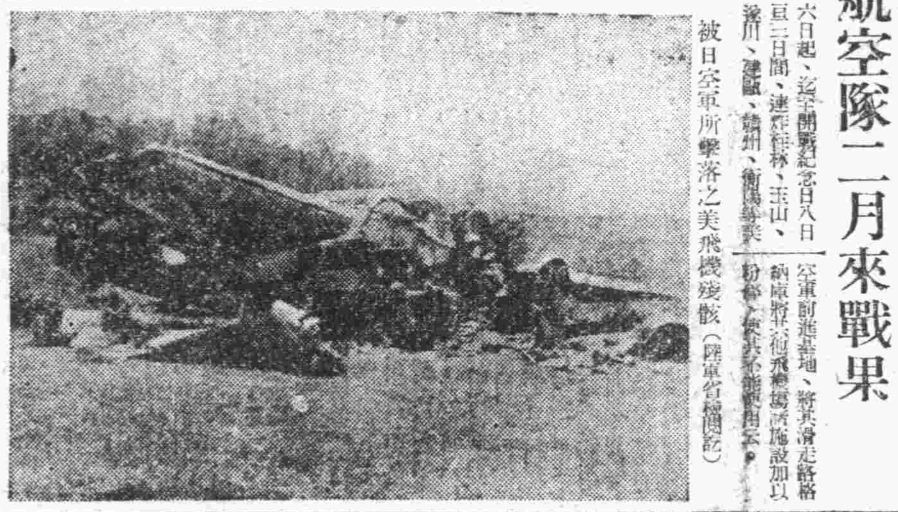

被日空軍所擊落之美飛機殘骸（陸軍省檢閱許可）

援渝美空軍無力 被擊東逃西竄 雖誇大宣傳毫無功效

（東京十九日中華電）據十八日日本陸軍航空部隊某幕僚談稱，美駐渝空軍、自為不時衝動之渝方空軍志願隊，於本年七月解散改編而成者，現由美陸航屆少將指揮，擁有戰鬥機六十架乃至八十架，爆炸機二十五架，但經我方正面作戰，而渝美當局戰鬥，乃以作誇大宣傳，故一經我方攻擊，則東逃西竄，遲延，至今功效毫無，反之彼等之航空基地昆明至山桂林等地機場，自十二月六日以來，經我航空部隊之不斷猛烈轟炸，現已一蹶不起，但仍繼續增援衝動，至十月止，其增援之戰鬥機及轟炸機，已達一百□三十架，且性能相當優秀，故我方航空部隊，實應對敵方空軍之動向，予以嚴密監視，以儆萬全云云。大東亞戰爭勃發以後，英美以一再慘敗，乃利用渝方對新作戰之基地，時圖對我本土及佔領各地施行轟炸作戰，尤妄想遮斷我運輸補給路線，但彼等之宣傳，恰與事實大相

覆滅敵空軍 日軍部隊長談話

（〇〇華地中華電）援蔣美空軍活躍中之日空軍部隊長八日於〇〇基地語記者稱，攻擊之指揮官名譽某氏之〇〇如左：

我方組成空空隊襲擊、敵機倉惶逃竄、雖有若干機戰而來時、亦能於數字優勢時然美空軍之作戰、不過以實情、而作戰技術等、遠因將校供給、非熟練者、寧可謂爲劫稚、反之飛機之性能及材料飛行場設施、設備、實爲完全、例如飛機最重要部分之油槽以優秀橡皮厚包、有防彈裝置、雖中〇〇機機槍彈、能無隙戰鬥、即如敵戰鬥員背負鋼鐵、故而搭乘、飛機場軍事設施、亦略完璧、我軍到達飛機場上空時、一齊展開彈幕等不顧其轟炸敵機後、以超低空飛行開機關槍掃射、十月中旬〇〇中尉如現擊墜之際、雖右起翼部受傷、然毅然之中尉、即以〇〇飛於大服部、安全歸還基地、如斯吾等對敵航空部隊之殲滅、奮勇邁進中云云。

日軍攻略郝穴 粉碎資福寺敵軍陣地 大悟山新四軍陷入包圍網

（漢口十八日中華電）爲擊滅據守沙市東南四十公里揚子江北岸要衝郝穴東方之敵第六戰區遊擊挺身縱隊約四千（司令彭澤□）起見，日軍十五日開始進攻，十六日一舉粉碎資福寺東南十一公里監家河附近敵陣地，該日午後五時占據監家河東此相呼應之其他一隊，由資福寺南下，該日午後八時半攻略敵遊擊挺身第三支隊本據郝穴云。

（漢口十八日中華社電）殘敵在京漢線花園東三十公里大悟山周邊盤踞蠢動之新四軍新編第五師長擁地起見，日軍十七日突然開始行動由花園、小河、漢市、溪市、夏店、二郎店、就家集、陳家灣各方面如怒濤之勢前進，該日夕刻完成大悟山一帶包圍網，十八日期於拂曉，一齊展開果敢殲滅戰，已殲滅中國之敵第五師司令部、十三旅司令部、特務團、赤色學生軍二千八百及小悟山（大悟山南方）一帶赤色大學十三旅六百殲滅，已迫近目睫之圍云。

林語堂悲鳴 被忘掉的戰線

（里斯本十八日中華社電）居住美國之中國人作論家林語堂，痛呼與美國對重慶援助，據紐約來電稱，十八日向紐約晚報PM寄題為「被忘之戰線」一文，敘述重慶政權窮境如次、「戰重汽車無皮帶，則不能行駛，無電機與烏射機若無新物補充，而不能永久使用，迄今英美方面對重慶援助作有效援助、則中國由今一年後、則中國即無一輛汽車可以行駛，吾人希望美國對重慶援助作有效援助」云。

新年行事簡素 京中日當局決定方針

（北京十九日中華電）於嚴肅戰揚中、迎大東亞戰爭第二年意義深刻之新年、華北中日當局、廢止原來之虛禮、鞏固完成大東亞戰爭之決意、對於軍官民之生活強化、由華北軍失實部隊長、政委會陳維廉外務局長等、及其他關係方面參加下、就年終年始之行事舉行會議、協議如左：

一、嚴肅祝賀新年儀式
二、嚴加廢除無謂賀年片宴會等
三、簡約完費、購買國債、勵行儲蓄
四、廢除年終休假
五、實施以中日親睦為中心之團體的娛樂、而鍛鍊身心而堅強大東亞戰爭第二年決勝之決意云。

敷衍渝方手段 美機作空中遊擊戰

（上海十九日中華社電）大東亞戰爭發生後，渝方內地所有之輸送路均被切斷，渝方深知僅以目力新法「抗戰」，乃多方策謀引誘美國空軍來渝協助「抗戰」，同時美政府亦誠來此良机以為援助，以圖壟斷將來之渝方航空業事，擴張威權基礎略特發出要求，卽美國願於本年底以前，供給渝方飛機二千五百架，惟至今後二十年間之航空事業，須兩省選舉機場云。概歸美國獨佔，按目下美國駐渝空軍實力，僅有第一線飛機若干架，其主力則在昆明，以桂林、衡陽為前線根據地，僅以數架遊擊戰術渝方，至於美機之機材，僅由大型輸送機輸送少量之汽油及飛機零件，且於運次屢遭日機襲擊，所獲無幾，剩渝方空軍因日機空襲頻繁，已避往甘新兩省，並在

追悼盟邦戰歿英靈 日舉行慰靈祭 朝野參加下備極隆重

（東京十九日中華社電）爲確立世界正義而期輔心合國東西相呼應而既起戰爭英美之日夜果敢決戰之際，爲慰問露身海外戰果陣中之戰士英靈，在日本皇道會提倡之下由朝野之有力者百人為祭典委員，在軍人會、在鄉軍人會、傷痍軍人會、軍人援護會、大日本婦人會、日德義親善協會後援之下，日本及盟邦陣歿勇士慰靈祭，十九日午後於東京日比谷公會堂舉行，花等、推爲式場，有東京市內各大學、高等專門學校、男女中等學校、國民學校代表學生、在鄉軍人大日本婦人會、傷痍軍人等五萬人參列，及以一尉中將以下盟邦大使館附武官等十餘名、乃首盟邦之德大使、伊大使、匈大使、泰大使等參加、各國外交使節等多數參列、首由東條首相祭文、由皇道會長、大東亞相、陸海軍大臣等祭文、繼由盟邦代表致祭文、一同行拜禮、下午三時閉會。

教署規定寒假日期

（北京十九日中華社電）教育總署以本學期即將終了，寒假將屆，特將本年寒假期間規定於二月四日開始，二十日止，共十七日，頃已通令所屬國私立各院校，省一體遵照辦理云。

建設華北基礎確立 魯東殘匪逃入山岳地帶

週間戰況

（南京十九日中華電）日中國派遣軍於十二月十八日發表週間戰況如下：

（一）在晉東地區我殲滅之前進於殘匪遊擊戰中，試行抵抗，我各部隊冒大雪跋涉，將敵主力向鉅齒牙山地區壓迫猛攻中。

（二）本月六日以來，我陸軍航空部隊轟炸東部中國福建、湖南、廣東、廣西各省方面敵空軍基地，先殺傷人、對美空軍不逞企圖徹底未然、復持有今後不許其蠢動之態勢，嚴重監視中。

（一）十月以來舉行中之華北第五次治安強化運動，以河北、山東、山西、三省省境作戰為主體，進行無數日，因皇軍之活動與中國方面軍警之真摯協力，對華北總設基礎之確立，踏上巨步，以十日告終云。

檢討文教施政 京學術文化審議會 召開第一次委員會

（北京十八日中華社電）學術文化審議會，十八日上午十一時五十分，舉行第一次委員會，由周作人督辦主席，宣布開會後，即由張心沛署長，將教育總署五年來文教施政概況報告，明年度設施之事件計：（一）協力食糧增產運動、（二）實施集團訓練、（三）革新生活、肅正思想、（四）注重體育衛生，提倡以上計劃中，一時閉會，午餐後，下午二時半繼續開會，仍由周督辦主席，開會後，作具體之進展宜如何實施案，由陳廳長說明，由周督辦、陳普綠家發表意見後，中日兩國學者多開座談會以便互相研討有關著籍、直接翻譯對於教爲所需之中國人性格一書，卽以一地之事，而概察全中國，極爲錯誤，故此種書籍，甚望友邦人士勿作為根據，由陳居士發言謂，中日兩國人士認識不足，希望以後能多認識，次陳普綠發表其辦法主張：（一）兩國大學互設講座、（二）專科以上學校，實行中日文對照講習、（三）改善派遣留學生辦法、（四）擴充翻譯工作。

華中麵粉北運 雙方訂立暫行協定

（上海中華電）華中製粉聯合會、麵粉運輸業、前與華北方面訂立暫行協定，約定在本年四月至十二月間，華中以麵粉五百十八萬袋運往華北各地，本月份運出數為〇〇萬袋，由水陸兩路運往華北，按華中方面共運往華北四百五十五萬袋，尚有約六十三萬袋未運出，此因最近原麥收獲額遲遲、致供求未能保持均衡，本年四月至十二月間，各次運出之數量如次：第一次一百萬袋，第二次一百五十萬袋，第三次一百二十五萬袋，第四次八十萬袋，合計四百五十五萬袋，又此間製粉聯合會與海南島糧食關係訂定，由此開運出麵粉五千袋之契約，近將起運，總計本年度運往海南島之麵粉，共計八千袋云。

（上海中華電）華中製粉聯合會者、近與華北方面關係業者作種種磋商之結果，決定將基於興亞院物資交換制之暫定協定，由本年四月至十二月，輸向華北五百十八萬袋總粉中，其未移出份之八十萬袋，由水陸兩路移出，此麵粉五百十八萬袋，本應至十二月完全移出，但其中尚有約六十三萬袋將作為中方面小麥收買有滯遲傾向，時緊給不均衡之結果也，又由本年四月至十二月移向華北之麵粉量如下：第一次一百萬袋，第二次一百五十萬袋，第三次一百二十五萬袋，第四次八十萬袋，合計四百五十五萬袋，又製粉聯合會最近與海南島之農業者締結五千袋之移出契約，合計爲八千袋云。

菲島宿務市 設立電報局

（馬尼剌十九日中華社電）日菲島派遣軍電報局，頃定於二十日起，在宿務市設立電報局、開始收理發普通電報業務、其範圍除與菲島各地互相通報外，並及於中日兩國各地，目下菲島內之電報局，已達十九所云。

締盟紀念 日泰均盛大慶祝

（東京十九日中華社電）本月二十一日爲日泰兩國攻守同盟成立週年紀念日，是日日泰兩國將分別舉行盛大紀念慶祝，日本方面茲已決定於二十一日、二十二兩日舉行，茲錄預定之慶祝日程如次：二十一日東條首相與皮文首相及兩國外長互換祝電，正午日泰協會假東京會館舉行日泰攻守同盟週年紀念慶祝大會，由東條首相、泰國駐日大使狄樂克、大日本興亞同盟副總裁、高橋海軍大將等分別演說，下午六時，谷外相及青木大東亞相，假外省官邸共同舉行慶祝晚餐會，十九時半由日本駐泰大使舉行交歡廣播，二十二日十八時，日泰協會假大東亞會館舉行慶祝晚餐會，國府各地心國駐日大使等均將出席參加云。

擺脫英美桎梏（二） 基督教統一教團組織

文教篇（11） 宗教新體制

由於去年十二月八日劃時代的大東亞戰爭勃發，十足的表現了東亞民族解放的偉大氣魄、毅然奮起擺脫了英美的桎梏，奸狡無極的英美帝國主義，過去不但以其軍事、政治、經濟的力量侵略中國，更以文化、宗教的遮掩，而伸其罪惡之魔手，因之有多數親英美份子出現，造成親英美的政權，使中國成為國際寄臺之傀儡，竟使中日兄弟之邦，形同水火，於是，遺憾百年之中日事變，於焉爆發。所幸友邦賢明，識破傀儡背後乃為英美作祟，深悉唇齒之國府、不如直接懺悟英美、因之友邦張正義之旗，掃英美之剝，於去年十二月八日毅然發動大東亞戰爭，在宗教方面，友邦既予以最大之援助與協力，佛教合寺院，過去曾經宣傳、而新世界和平，大東亞戰爭早日完成，舉辦放生大會，追悼戰殁英靈等種種工作之協力行事，回教方面，近年來似已顯示極有組織之協力活動，如過去召開回民大會，擁護大東亞共同決意，協力應次之治安強化運動、學術研究最期訓練班、研討遠東大東亞建設，伊斯蘭教組織、伊斯蘭青年會，與進一切殷勤修養之要義，在協力政治活動上、收獲偉大功效，尤可應時應者，即華北基督教之自新精神、形成大東亞宗教革命之機運，今略述如下：

在中國具有偉大潛勢力的基督教，擁有公會四十餘，教師五千、信徒卅萬人，教會一千五百餘處，英美一向利用之而施其宗教侵略之手段，東亞固有文化、東方之道義精神、幾被破壞而至斷絕，天佑中國、大東亞戰爭於十二月八日爆發，日軍戰無不勝、攻無不取，由於實力正義的明示，奠定了大東亞戰爭勝利的基石，基督教徒，亦以此為契機，而覺醒，各國各派均以抵禦英美之羈絆為目標，以發揮大東亞性格之基督教爲宗旨，而目前諸派團體當局予以協助、組成新教團、於是舉行新教團準備會議，第一次在三十年一月十三日，第二次在三十年十月二十七日、第三次在本年九月八日，舉行三次講習大會，二次總備大會，訓練基督教指導人員，制定新教團信仰大綱、及生活綱領，召集華北各地教會代表來京參加，進行極爲順利，下分各組分別擔任進行各組組務，即爲一信徒組、二組織組、三教政組、四佈道組、五教育組、六社會組、七經濟組、就中以教育組計劃最爲偉大，擬設立信道學院，以造就教會指導人員，於十月十五日在北京中南海懷仁堂舉行新教團成立大會，儀式極為隆重，定名爲華北中華基督教團之最高組織，統一各地分會，并決定將過去英美之例系名稱如公理會、美以美會等一律取消，統稱爲中華基督教團之各該地分會，如是可紀念之統一教團組織，於此決定後，則可上下一系，在傳道佈教正人心之偉大使命上進行，決可順利完成。

於此在華之基督教、即以自立、自養、自傳之三大目標，而邁進，更以此偉大之目標，而向着發揮大東亞性格之基督教，欲團結全中國之基督教團，肅正思想，形成宗教之革命，大東亞戰爭勃發週年之際，華北所有宗教團體，均以建設華北完成大東亞戰爭，建設世界新秩序之目標下，分担各自所負的使命。

（五）養成翻譯人才。本常委會擬具方案提行討論，次討論第四案，應如何救濟學生失學案，由陳音綠局長說明後，必須以人口爲比例，希望視國家社會之需要，而指收學生、黎世衡校長主張小學教育必須設法解決，始可言救濟、繼由方濟珍、宋維民、周冠卿等相繼發表意見，結果由教育總署再詳細調查真實失學情形，分別辦理，討論後，主席宣告散會，已五時半矣云云。

魔美人

雨羽著・許濤繪

第十五章 復活的愛餤（39）

賈麗華手把一個凳兒上的瓜子皮撇了撇，說：「請你吧！你今天來正是我們所期望的，我們正在談論着你——你可放心，我們並沒說你壞話，不過是這位李太太，她想要見見那鼎鼎大名的交際明星魔美人」，婉蘭聽了，不由得臉上一陣紅，可是緊接着就做出大方而不介意的樣子，淡然地笑了笑，又向旁邊的人點了一下，她就坐下了，她所坐的地方隔着滿思禹不過二四尺遠，她的心中是有些不好意思地，但她故意斜着點身，不把正臉對着滿思禹，只很注意這屋子，這壁上倒沒有貼着什麼梅雙，只有一幅是署名「崔放之」寫的對聯，字寫的頭蒼，筆力很勁道，聯語是：「古佛寒燈與名士，肯攤惡劍是英雄。」婉蘭覺出來下聯這句是有所指的，由此也可以看出來這些人對自己所處的態度，及他們背着自己所議論的話，便更現出很莊重的樣子來，賈麗華給她倒過來一碗茶，又攜過一些瓜子來，問說：「你是從哪兒來？」婉蘭帶着點笑回答說：「我用過午飯就由家中出來了，到商場買了點玩藝兒就上你這兒來啦，今兒的天氣倒還不大熱。」這時，那邊的崔放之已把兩個玩具匣子打開了，那架小鋼琴已到了小孩的手裡，崔放之拿着那麼小熊，向李涵笑着說：「這個倒很像你！」李涵望着他的新太太聽了這話，却覺着很難爲情，只笑笑，並沒說什麼，賈麗華也走過去，把兩種玩藝兒看了看，轉過臉來對婉蘭說：「不是你送給我們孩子玩藝，我反倒要謝謝，我看你真不會買，你也不明白兒童的心理，叫你辦幼稚園，你一定也弄不好，我們這個是女孩子，你不買個使她喜歡的洋娃娃，却弄個琴，難道這麼點的孩子，你就叫她學音樂？弄個狗熊，當着李太太我不敢說他長得像誰，可是我記得我的小時候，就最不喜歡什麼洋娃娃，我就愛洋娃娃，」婉蘭却笑着說：「我也倒是想給她買一個洋娃娃，可是我又看那洋娃娃的臉蛋全不結實，恐怕她弄摔下來！」婉這句話的尾音是說得很乾脆的，便是著着嘲笑之意，賈麗華說：「其實也有很結實的洋娃娃，只是你不會買，要你聽見的又會你穿的潮、欺負你就是啦！」那邊她的丈夫崔放之連連說：「得啦！得啦！你這樣說話，以後誰還敢送給咱們東西呀？」賈麗華也笑了一笑，過去把那小鋼琴「叮叮」的敲了兩下，摟住了她的小孩兒說：「你老姑姑今天給你買來了玩藝兒，以後你可就別再跟她認生啦！」又自言自語地說：「我們就是愛小便宜！」這時婉蘭已扭過了臉，注意地看了看滿思禹，見他這時獨自對着窗戶，把一隻手支着頭，崔放之等人也都看見了，婉蘭却心中一陣快意，可又一陣覺得不對，「何必把話說得那麼殘忍呢？勾起來他十多年前的回憶。」但又見窗簷有一個書架子，上面擺的書雖不多，可有幾本都是洋裝，背上印着很耀眼的金字，就又疑惑這些書許是馬澤芳拿來的，桌上還有一隻藍色琉璃的花瓶，裡面還插着兩枝菖蘭，她看了，心中愈不由得忿忿、暗自說：「他倒不錯！還實有點閒情逸致呢！」自從她進到屋來之後，大家本來都是很歡笑的，而忽然間都沉默了，這倒不像是不歡迎她，而是彷彿正在談說一種神祕新奇又可笑的事物，說得天花亂墜，玄妙迷離，正巧，一旦之間他們所談說的事物降到了眼前，給予他們的倒不是一種驚奇，而是一種狗梨，無味，李涵更像有一種斷心事似的，站了一會兒就帶着他的新太太走了，屋裡的人除了滿思禹，都往外送，婉蘭只送到了屋門口，她忽然無人注意了轉臉兒，對着滿思禹嫣然地一笑，看見滿的臉也紅了。崔放之跟他的太太——拉着小孩的賈麗華直把李涵夫婦送出門口去，趁着這機會，婉蘭又悄聲問滿思禹說：「昨兒晚上你什麼時候才回來的？」滿思禹沒有回答，而神情頗不安寧，婉蘭把頭埋上，又低聲說：「我本是不想來，給那小孩買的玩具，也不過是叫人看的，但我在玩具店看見了無數的洋娃娃，我不禁想起，我們都是很幼小的時候的事，我很難過，我心中難出來一個疑問，人生真是這樣……？我要求個人給我解答解答，所以才來找你……」正說着，窗外又有人說：「來吧！海來有遠客給你拜年！」

382

SK. M1

新感覺的

在香粉中首屈一指，細膩潤滑，一加搽用，立使肌膚白嫩芬芳，確為「新感覺」的白香粉也。

資生堂七色香粉

日本・東京 資生堂

本品分 白・肉・黃・綠・一號・二號・紫等七色

胃腸疾患、脚氣、營養障碍等症

欲期維他命B1奏十全之効者，必須投以維他命B1豐富之強力劑。……

米太寶靈為強力高單位之維他命B1劑，在普通成人，每日僅服二片，已足補充其一日需要量（一瓩）。故用以保健胃腸，振興食慾，旺盛新陳代謝，賦活已衰細胞，改善營養，增強抗病力，促進疾病治癒等，成奏確實効果。

〔包裝〕10片 100片 1000片

總發行 武田大藥廠

強力米太寶靈片

2-93

S-58

此膏含有荷爾蒙成份，能滋養皮膚、防止寒冷之侵蝕。香味文雅，猶其餘事也

洋貨廣有出售 雜貨店

雙美人雪花膏

總行 大阪中山太陽堂

（分行）奉天・天津・大連・青島・上海・南京・漢口

星期論壇

日機轟炸渝偽空軍基地

大東亞戰爭越過週年、是爲一大關鍵、亦即勝敗確定的分野期、當此重大期間、不但吾東亞人視此日爲重要、即敗戰之英美亦未嘗忘懷此日、不過其思想傳統不同耳、吾東亞人士逢此重大時期、益當奮發、思以迅速完成大東亞戰爭偉業、英美人士逢此時期、亦未嘗不思趁此沉痛之期、力謀反攻、並且對此沉痛之日期利用沉痛意義、作爲鼓勵民衆鼓勵士兵材料、故在此時期、當然不免有激烈行動、是爲戰爭常事、是以在東亞戰爭一週年前後爲期、渝美空軍以大東亞戰爭一週年前後爲期、敵謀再開始活動、企圖對日軍佔領地或日本本土從事轟炸、日軍事先察知、乃以先發制人行動、自十二月六日起至八日歷三日間、以戰炸機合大編隊對敵前線主要飛機根據地、如桂林、零陵、玉山、遂川、建甌、贛州、衡陽等處、連續轟炸、將滑走路及其他建設、大部分陷於不能使用、日陸軍航空部隊、如此果敢行動、將渝美合作反攻企圖完全粉碎、渝方之虛偽宣傳、至是不攻自破矣。

美渝宣傳文中謂因大東亞戰爭爛焦、在中國方面日軍兵力將見薄弱、伺機反攻正爲其時、美渝方面曾地兩喊、固然像煞有介、然則彼所謂反攻者亦並非堂堂旗鼓、有何實在力量、充其量亦不過遊擊戰而已、遊擊戰與正式戰爭不同、正式戰爭乃旗鼓相對、攻堅破險、無所不至、遊擊戰則避實就虛、作偷竊行動、渝美方之空軍、本不足言戰、其反攻計劃亦無非遊擊活動、然日軍出以先發制人之果敢行動、對美渝空軍基地猛烈轟炸、使美渝空軍基地大部被毀、並毀滅大批飛機、此種堂皇壯舉、足備美渝之胆、尤足使人注意者、日機之轟炸美渝空軍基地、乃以堂堂攻勢出之、非如彼方所行之遊擊活動、美渝方之遊擊活動、乃避實就虛、日機之攻擊乃轉尋其重要軍事基地、並且設備愈完全、愈爲攻擊目標、桂林、建甌、衡陽等地、皆爲空軍設備最完美區域、防空設備亦相當周密、此等地區日空軍敢然前往轟炸、如入無人之境、其他地方當更無阻礙、日機攻擊目標在軍事設施、不在其他、及其他設備較爲地域、縱易攻擊、反而不至、日軍所以捨易從難、蓋有所爲、若美渝宣傳反攻、不待其有何行動、即予擊潰、使其無復活動餘地、美渝之實在力量如何、由此可見矣。

太平大西兩洋水域 軸心潛艦極活躍

已擊沉敵商船八十餘艘

（北京十九日中華社電）據德國通信社日內瓦十八日來電謂、美國新聞週刊載稱：軸心軍潛水艇近數日來在太平洋南北兩岸積極活動、並擊沉聯合國商船及運輸船八十餘艘

（北京十九日中華社電）據海通社柏林十八日來電稱、德軍部頃於十七日公報稱、前此發表德潛艇擊沉之敵商船十八隻中、內有油槽船四艘、二艘沉于北大西洋面、二艘于去加勒比安海油田港途次被擊沉、往來于特林尼達德航線沉沒之敵船、有運輸船「尼及利恩」號（五四二三噸）「普萊」號（四九九七噸）載甲車、橡皮、木材、棕油「尼爾佛爾」號（九八八五噸）載甲車、及加爾各答之橡皮「諾佛付星」號、甲車、橡皮及飛機零件「東威爾倫」號、甲車軍需「孟賈」號、甲車、飛機及軍需、自開普敦駛向菲洲、此外又有滿載軍需之船麥二艘、係由紐約駛向亞歷山大港者云。

【海通社倫敦十九日專電】據倫敦來電報稱美國巨型輪船一艘八日被擊、英國巨型輪船一艘業在印度洋遭魚雷命中、業告下沉、脫險者六名、安然在某港登陸、被沉船名及其他詳情未曾透露云。

海上威脅加重

美拚命完成汎美公路

（布宜諾斯艾利斯十九日中華社電）美國政府作爲南北兩美大陸之連絡線、現正投巨額費用完成汎美航路、據十八日華盛頓來電、美國政府最近與該航路所通過之中美各國間締結新協定、獲得使用於軍事目的之權利、關於該航路之建設、其軍事的性質自始即被重視、此次美國政府遂公然利用該航路於軍事目的、現大西洋水域海上輸送頗受潛水艦威脅、故該航路爲人所注目云。

美擴充生產計劃

遭遇重大難關

調整局長官知難而退

（里斯本十九日中華社電）此間觀察家認爲美國物價調整局長官韓德森之突然辭職、顯然暴露美國政府之物價政策已發生破綻、最近美國所擬具之擴充生產計劃、亦因之而遭遇種種難關、確立戰時體制工作之進行、亦將遭受妨礙、至於此次韓德森辭職之原因有五點：

一、美政府擴充生產計劃、過於偏重軍火之增產、而忽略民需、致原料及勞力悉集中於軍需工業、出產生活品之民需工業遂全面陷於危機、以致國民生活感受威脅。

二、戰時生產局五日所設置之資料分配計劃、以正當配給軍需資材爲目的、將配給資材之全權授予該局、最近擴設之生產資材申請委員會結果、對軍需生產之資材優先配給、更加强化、而對於民需生產殆不顧及。

三、十月間美國議會曾通過防止通貨膨脹法案、關於根據該法案之工資物價固定實施方法、最近曾由物價安定局長潘斯與韓德森之間、進行協議、惟雙方對於農產品價格意見相左、尤以南部農業諸州、對農產品價格所取之態度、最爲强硬。

四、戰時生產局屢次發表美國軍火生產增加之數字、作擴大之宣傳、但使韓德森深受民需生產頻縮之非難、最近咖啡消費分配制、及汽油配給制、已擴大至西部諸州、强化日用品之消費統制、已次第付諸實施、幷定自明年起、減少肉類配給之分量、凡此種種、均使韓德森進退維谷、尤以軍需生產當局之要求作無限制之接受、致國民之不滿與日俱增。

五、最近所發表之人力資源動員計劃、亦決定從速强化軍需工業之勞力、對於民需產業之勞力則予縮小。

此間觀察家預料韓德森辭職後、美政府或將緩和對民需產業之資材配給限制、謀恢復與軍需生產之均衡、至於日用品之配給、亦將略予增加、以使國民生活之恐慌不再增加云。

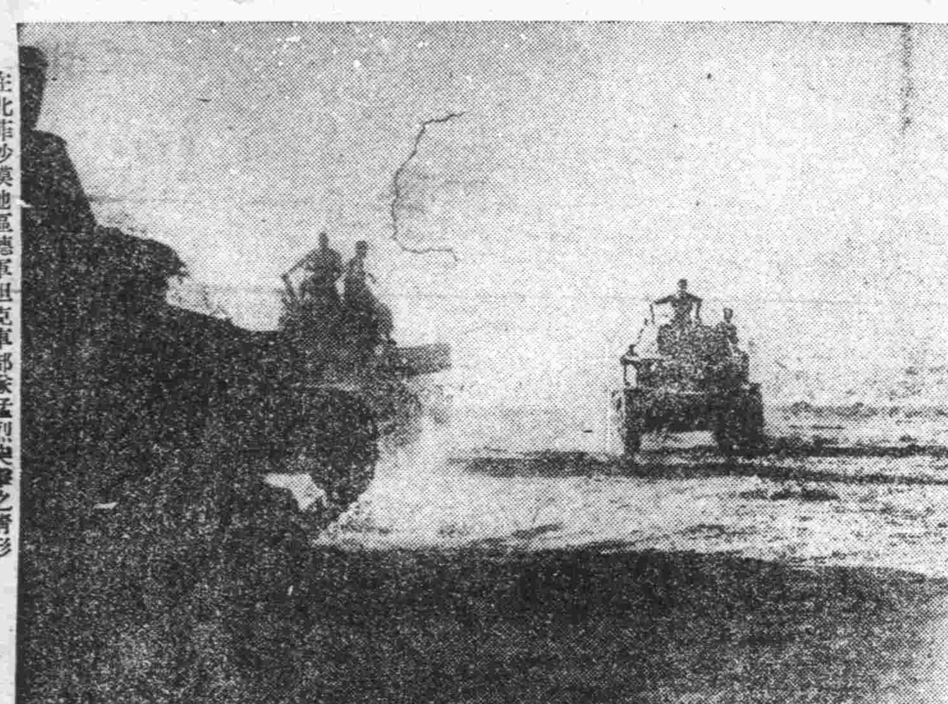

在北菲沙漠地區德軍坦克軍部隊猛烈突擊之情形

大西洋沿岸

汽油恐慌

（里斯本十九日中華電）紐約新聞週報論說稱、紐約及大西洋沿岸各州之汽油恐慌情形、以促各方之注意、略謂、東部沿岸各都市、汽油之不足、近來愈形深刻、各地關係當局、業向政府提出意見、但尚無何結果、如長此以往、則警察用汽油之汽車、消防用汽車、及救護汽車、亦將停駛云。

防止羅斯福再聯任

民衆必須盡力

共和黨領袖團結各黨

（北京十九日中華社電）據海通社里斯本十八日電、華盛頓來電稱、共和黨首領史彭格雷氏、昨日稱、美國人民必須盡力防止羅斯福總統之四屆聯任、一九四四年之選舉、共和黨及反對羅氏「新方策」之民主黨結成一個團體云。

恰奇爾訪美

（斯德哥爾摩十九日中華社電）據里斯本情報、恰奇爾英首相於十八日由英國出發赴華盛頓、擬與羅斯福會見、達帝國關之紛爭、及北菲戰局之停頓、恰氏擬與羅斯福會見之協議局面打開策、一方據華盛頓來電、羅斯福十八日與記者團會見時、曾謂「此不過里斯本電報一流臆測」否認該項報道、但英方照例在會見終了以前不發表、故無從知其眞相云。

英王參觀陸軍演習

【斯德哥爾摩十九日專電】倫敦電：英王喬治六世、頃於十八日參加現在英倫某地舉行之陸軍大演習、演軍兩轟炸機隊及高射砲隊護衛英王御車護送云。

英國民道德

日趨低下

（里斯本十九日中華社電）歐戰勃發已歷四載、英國民道德水準、亦因戰爭之延宕而日下、瑞士新報倫敦特派員、十七日就英國國民生活之頹廢情形、作如下之報道稱：英國民之生活精神、因受戰爭之影響、轉變甚劇、犯罪率與日俱增、道德水準每況愈下、倫敦依設街市居民、每每利用燈火管制作不道德之行爲、所謂上流人士則更沉溺於頹廢享樂之生活、當局如不採取有效辦法、使人民精神振作、則前途實不堪設想、又英國因勞工不足、乃徵用婦女、但所謂上層階級之婦女、不思家庭、又不思擔任任何勞動職務、故應徵者僅爲貧苦婦女、因之怨嗟沸騰、到處可聞不滿之聲云。

北菲空戰激烈

軸心空軍獲得制空權

（里斯本十九日中華社電）突尼西亞、利比亞兩戰線、十八日戰鬥有始終爲空中戰模樣、獲得制空權之軸心軍頗爲活躍、對於反軸心軍兵站基地、飛行場、港灣設施、戰車集團、加以轟炸、收多大戰果、數日以來降雨初停、十八日軸心空軍不分晝夜轟炸阿爾及耳及突尼西亞基地、關於突尼西亞地區戰車集團、二十八輛起火、與空中要塞在內之反軸心空軍演猛烈空中戰、轟炸近埃及國境之英空軍基地、擊毀地上飛機七架、收多大戰果、關於西里內伊加戰線戰況、反軸心聯軍宣傳英美軍後退、德軍當局十八日聲稱：軸心軍後退爲英軍所看望、英軍雖成功局部的進出、然遇軸心軍反擊、而相當苦戰、大局上無大變化、軸心軍已在英軍鼻下之宣傳、實屬虛構云。

粉碎敵港灣設施

擊墜英美飛機多架

（羅馬十九日中華社電）義軍司令部發表、

一、西里內伊加西部西特拉地區展開戰車戰、敵戰車部隊攻擊向西方移動中之軸心軍、其企圖完全挫折、軸心軍在此戰鬥擊毀敵戰車五輛、俘獲若干名。

（突尼西亞戰線）

一、軸心軍攻擊敵機械化部隊、

一、德空軍於空中戰擊墜英機七架。

一、軸心空軍於惡天氣中出動轟炸利浦爾港灣設施、

一、英驅炸機隊攻擊被比賽特羅島、損失戰機二、義空軍攻擊英機隊、擊落轟炸機一架及戰鬥機一架云。

（柏林十九日中華社電）德軍司令部十九日公佈戰報如次、突尼西亞方面戰線、僅限於偵察活動而已、德戰鬥機猛襲敵機械化部隊及砲兵陣地、入夜對阿爾及利亞境內之鐵道予以轟炸、地中海流域上空敵機損失八架、德方亦損失四架、英空軍昨夜襲德國沿海區及西北部、軍事上無重要損失、德方夜行驅逐機及高射砲隊共擊落英機二十一架、其中屬四引擎者十四架、德海軍側防艦及高射砲火亦曾擊落敵機五架、德空軍於十八日夜襲英格蘭東岸及頓伯爾河畔之戰時重要設施、德機二架未返原防云。

敵船兩艘

中彈炸毀

（北京十九日中華電）據海通社柏林十八日電、西里內伊加方面軸心空軍、對托布魯克以西之英陸上運輸隊、及班加西港之船隻、予以急襲、該港內之船舶兩艘中彈炸毀、突尼斯線連日豪雨、空軍受阻、軸心空軍冒雨對阿爾及利亞之波濃及菲港、施以不斷之猛襲、受創最重者爲菲浦維爾港云。

紅軍喪失飛機

一萬二千餘架

八月來德軍綜合戰果

（柏林十九日中華社電）據德意志通信十八日報道稱、東部戰線本年自四月二十六日起至十二月十五日之間、紅軍喪失飛機一萬二千八百二十一架、對此德及各同盟軸心空軍之損失約一千八十七架、即十分之一弱云。

比萊特地區

紅軍開始反攻

（莫斯科十七日中華電）蘇聯情報局十八日以特別戰況報告發表、紅軍由盧索夫西南百哩之比萊特地區、爲奪回南方斯摩陵斯克市、開始總反攻、比萊特、斯摩陵斯克間距離爲百二十公里云。

土耳其解散議會

（柏林十九日中華社電）據斯坦普爾來電稱、傳土耳其議會已決定於二十六日解散云。

東線寒氣緩和

德蘇攻防戰再告激烈

（柏林十九日中華社電）東部戰線以十八日寒氣緩和、德蘇兩軍攻防戰俄然激烈化、隨處爭奪戰略的要衝、展開激戰、據前線情報主要戰況如次：

一、德軍十八日在斯塔林格勒西南方地區開始總攻擊、擊退紅軍頑强抵抗、奪回戰略的重要高地。

一、斯塔林格勒市內殘存紅軍隨處猛烈反擊、悉爲德軍擊退、德軍依然確保二十四區中二十二區。

一、頓河及波爾加河中間地帶、德軍裝甲部隊與空軍相呼應、强襲紅軍陣地、展開激烈戰車戰、奪回戰略的高地數處、空中戰擊墜紅軍機三十六。

一、頓河灣曲部紅軍在數地點開始猛攻擊、在一處突破德軍陣地、德軍激戰之後將其擊退、擊毀戰車三十三輛、砲二十四門、輸送車二百五十輛、盧索夫地區紅軍、在盧索夫市東南方郊外試行大規模反擊作戰、蒙大損害而敗退、德空軍在上地區上空空中戰擊落紅軍機三十五架、高加索戰線十八日判明戰況、十四日夜蘇聯驅逐艦一隻及水雷艇數隻駛近諾服羅夫斯克港西方海岸、因受德軍防禦砲火攻擊、即行逃去、翌十五日夜蘇聯水雷艇一隻奇襲該港德軍沿岸陣地亦被擊退云。

【赫爾辛格十九日專電】芬軍司令部頃於十八日公佈戰報如下：羅加拉維附近敵軍企圖經過冰凍湖面、向對岸攻擊未逞、蒙相當損失、其餘各線無重要發展云。

頓河大防禦戰

毀敵坦克車百餘輛

【柏林十九日專電】德軍司令部頃於十八日午刻公佈戰報如下：

（一）蘇軍昨在特勒克區、斯塔林格勒區及頓河大河套之攻勢、皆蒙重損而潰退、喪失坦克車二十餘、波爾加河及頓河間德軍、克佔敵方據守之高點多處、續向前進攻、又佔領多處、頓河兩旁德義激烈防禦戰、於月之十六及十七兩日中、得空軍之協助下、共毀敵坦克車一〇一輛、德蘇羅甸混合空軍大編隊、日夜援助陸上部隊作戰、毀敵各種車輛約數百計

（二）東線中區蘇軍繼續進攻、德軍又毀敵戰車二十八輛。

（三）東線北區德軍及挺進隊、搗毀敵方要衝及機關槍位甚多、蘇軍局部進犯均未得逞。

（四）十七日東線上空蘇機毀失共九十架、德方僅十一架云。

德軍戰報

（柏林十九日中華社電）德軍司令部十八日發表戰況如次：

東部戰線

一、德義聯合軍在頓河戰線與空軍在緊密協同作戰之下、對紅軍之攻擊加以果敢反攻、亘十六十七兩日、破壞紅軍戰車一百零一輛、該方面之戰鬥仍在繼續中。

一、德軍在舊捷爾托維貝倍地區、將重新攻擊而來之紅軍擊退、破壞戰車二十八輛。

一、德軍在北部戰線擊毀多數敵持火點及堡壘。

一、德軍在波爾加河及頓河兩河中間地帶、於十七日突破紅軍陣地復向前挺進。

北菲戰況

一、軸心軍戰車部隊於利比亞戰線、不拘英戰車由側面進行妨礙作戰、但仍照預定計劃進行作戰、予敵軍以甚大之損害。

一、德義空軍在突尼西亞戰線攻擊敵砲兵陣地、及機械化部隊、另一部隊對阿爾及利亞鐵道設施施行夜間空襲。

德英戰線

一、英空軍於十七日夜來襲德海岸地域及西北部數處、德空軍及高射砲隊擊落包含轟炸機十四架之英機共二十一架、又海上部隊亦擊落五架。

一、德空軍於十七日午夜對英巴及英東海岸各地軍事設施工場等、加以低空轟炸、使其發生大火災云。

西葡兩國政府間

即成立協商關係

西外長訪葡意義重大

（里斯本十九日中華社電）西班牙外長喬台那、十八日午後乘汽車到達里斯本、即邀駐里斯本西大使紐拉斯佛蘭哥（佛蘭哥總統之胞弟）以下協議、十八日無任何公式預定、自十九日起即作爲葡萄牙政府國賓、與加爾摩那大總統薩拉查爾總理會見、一方面葡萄牙政府在薩拉查爾總理司令之下舉行閣議、關於國際狀勢加以檢討、里斯本各報均述西外長來訪之意義、以爲是過去三世紀間之第一遭、表示歡迎、會談結果預想西葡兩國政府間可成立完全協商關係云。

【里斯本十九日專電】海通社訪員海耶頃稱：西外長喬台那到達里斯本後、於是夜將延見西國駐里斯本之外交官員及領事官等會晤、關於西外長之訪問葡國、此間各報撰文刊稱謂：三百年來西國外長第一遭正式訪問葡萄牙、幷盧申伊巴里亞半島兩國之團結及敦睦、現行談判將使兩國「完全一致」再各報均載奈格林之到達法屬北非、此間各界傳聞往往、據稱：奈格林係登美輪前往、故前各界揣測美當局將利用奈氏、一如爲法屬北非對達當所施之故技、再施予奈氏、佔領西屬摩洛哥、或謂由於此節葡西兩國舉行會晤也云。

盛大歡迎聲中

喬台那安抵里斯本

【里斯本十九日專電】西班牙外長喬台那及隨員等、業於十八日下午九時安抵里斯本、葡萄牙總理薩拉查爾親自迎迓、西國上賓頃寄寓在祖尼宮云。

【里斯本十九日專電】西班牙外長喬台那將軍、頃離馬德里正式訪問葡萄牙、將於十八日下午一時左右經過邊境侯爾代斯、葡國政府當局將在該處歡迎、西外長及隨從人員等於是晚可抵里斯本、另訊：西班牙駐倫敦大使阿爾巴公爵頃於十七日到達里斯本、定於十九日乘程返西、渠當予西外長喬台那會晤云。

【里斯本十九日專電】海通社訪員海耶頃稱：西班牙外長及其隨員於十八日下午四時安抵西葡邊境因氣候惡劣、道路泥濘、汽車行駛不便前後致誤延、西外長等在卡伊埃進入葡境、西國駐葡大使佛蘭哥及大使館人員數名、幷衛國侯爾代斯區衛成司令、雷米勒司將軍、及阿來格里港行政長官陶西拉博士等迎接後、西國貴賓略事休息後、繼登車直達里斯本、車抵阿爾曼達時、葡國政府要員及里斯本西班牙使館公使弗德拉等中途迎迓、一同前往葡京云。

印度反英運動

愈壓愈趨惡化

政廳當局取締更困難

（盤谷十九日中華電）據該地所接情報、印度民衆反英運動頗猖獗、印度英當局極形狼狽、對於反英運動加以激烈的彈壓、一方圖懷柔印度人幷努力反日宣傳、撤廢印度兵與英兵間之差別待遇、列車輸送軍隊、印度兵亦得與英兵同車、努力反英氣運之緩和、英當局又假宣傳使印度民衆感受日本爲威脅之印民衆、相信者不過一部無知之人、以國民會議派中心之獨立運動者、深知日本之意圖在打倒英國、日本對於印度幷無領土的野心、英當局此種宣傳反生逆效果、於是全印度反英抗爭愈激烈彈愈變巧妙、刑務所之襲擊、與武裝警官之衝突、主要都市之罷工及放火事件、愈益頻發、從來未參加直接運動者、最近亦向英人官庫故意拋棄紙煙灰殼、或散去當局所防傳單、益使當局取締困難云。

示威者頻仍

【新德利十九日專電】印度阿米吉白特區、頃仍發生示威運動、月之十七、猶更企圖實敢示威遊行、又遭示威者石塊襲擊、當地警局遂生炸彈爆炸、孟買省政府勅命逮捕若干村與罰金一萬盧布云。

蘇聯國民

生活極痛苦

（北京十九日中華社電）據海通社斯德哥爾摩十八日電、美雜誌新聞週報描寫蘇聯國內之現狀稱、蘇聯居民之生活極爲苦痛、蘇聯雖尚保有廣大之稻田、然大部之耕耘工作、均係婦女擔任、且田中缺乏農具器具、故收穫極不佳、致使蘇聯糧荒日趨嚴重云。

法軍二千餘

被釋返國

【巴黎十九日專電】法國俘虜又兩批、一、二八〇名及一、〇七〇名被釋、頃於十六日自德國到達貢比尼、據稱、在聖誕節前尚有法軍俘虜多批告釋云。

總理職務

由財政部長兼代

【維琪十九日專電】此間官方昨夜宣稱：法總理賴伐爾出離維琪期間、法經濟兼財政部長閉泰拉代理一切職務云。

法元首定期

向國民廣播

【維琪十九日專電】據維琪消息靈通方面十八日晚申稱、法元首比坦元帥、將於聖誕節向國民發表廣播、當國家多事之際、比坦元帥之向國民演講、頗值重視也云。

遣東線司令

返抵馬德里

【馬德里十九日專電】西班牙遣歐陸東線作戰之「藍師團」司令葛蘭地中將、頃於十八日晨安抵馬德里北站、民衆擁塞車站四周熱烈歡迎、西國軍政黨當局之代表咸在場迎迓云。

西班牙海長

參觀軍火工廠

【馬德里十九日專電】西國海軍部長摩雷諾、頃於十七夜到達埃爾弗洛爾、陸軍技師多名隨行、西海長曾參觀梁車火工廠、事後復登巡洋艦「阿爾米雷脫塞維那」號云。

英大使館前

西學生示威

【馬德里十九日專電】據稱本月十八日下午馬德里英國大使館前、西國示威者會集、大部份係學生、高唱弗蘭旗黨歌、幷歡呼刻在東綫作戰之義勇軍、及「直布羅陀係西班牙之直布羅陀」不已云。

聖誕節前

教皇將廣播

（梵蒂岡市十九日中華社電）教皇庇護十二世聖誕節前日之二十四日、在教王廳召見司教團、是日夜由梵諦岡市廣播局向全世界廣播云。

義郵局頒令

賀電停止收發

【羅馬十九專電】義大利郵政當局頃頒令本年度聖誕節及新年賀電、全國暫停收發、當局此舉全係撙節金錢云。

興亞學院 招收日語新生廣告

一、額數 男五十名 女二十名

一、授課時間 每日午後五時半至六時半一班 七時半至八時半二班

一、待遇 程度及格後本校介紹相當職業

一、報名日期 自即日起至一月四日止

一、開學日期 一月四日

一、地址 濟縣路十號【合西鎮小學校後】 電話二八七八三

△簡章備索

內外科醫師 林予聖

專門 皮膚科、花柳病科 內科、戒烟科

特設 電療科 產婦科 病室完備

冠縣路五八號 華北醫院

海濱醫院

遷移湖南路邁東（市公署前）九號

擴充設備照常營業

（統治）內外各科戒烟科

（特設產院）專門接生

院長吳龍騰 電話二、五三六三

經濟大菜 ¥2.80 味美價廉

紅茶三角 咖啡五角 麵包兩角 牛奶五角

國華簡易食堂 浙江路十二號A（湖南路角） 電話（二）四七六四號

亞細亞餐廳廣告

敝店前因內部暫停營業以整頓、惠顧諸君偶聚向隅抱歉良深、茲已就緒、不惜重資特聘著名廚師、大菜味美適口定價低廉、另設會使餐座、極便利、謹擇定十二月十八日正式開幕、希愛好諸君駕臨、迎之致特此謹告

安徽路三三號電話二、六二一九

天德大藥房

原料藥品 馳名良藥

批發零售 路外克己

附設診所 特請名醫

內外各科 靈效如神

青島北京路三十五號 電話二二九九七號

一失足成千古恨

德縣路十八號 電話二三三二

大川醫院

△徹底剷除 △男女性病

根據科學療法 促進人類幸福 解除隱疾痛苦

主治「男子」 遺精早洩 陽萎陰冷 健忘怔忡 神經衰弱 生殖机能 發育不全等症

「女子」 下崩 漏虛損 經病帶 久不受孕 及谷種子 宮病達到 終身永遠 的幸福治 療期內禁 止房事

性慾之關鎖早經解放是界文化日進人智愈啟症不染於身乎況世又孰能保障花柳之既不能免偶然興奸際場中實所難免會百業競爭在交正道但人生計尋花問柳固非性病約占十之七八此病傳染以統計國民所患病狀花柳雖不能殺身然療之不當求醫甫誤則一失足成千古恨其痛苦之情不堪言狀也花柳病院青市林立然設備完善能爲社會同胞根本謀幸福者鳩寥寥本院有見及斯特備歐西新式各種電机療治驅除花柳性病奏效神速能爲病者即日解除痛苦也如不相信請臨試之

專科 性病 淋病 花柳

診療時間 上午八時至下午十時止

SANKYO 三共

軟性下疳

特性 本品際作軟性下疳橫痃之診斷及治療外有時作爲治療瘭熱之用途、診斷上使用本劑時可將〇・一公撮、用結核菌素注射器、注射於上膊外側或前膊內側之皮內、治療上以注射靜脈爲原則。

三共株式會社 本社 東京市日本橋區室町 天津出張所 天津西宮島街一ノ五

斷下疳靈

DUCREYN

O.S.A.9

內服驅梅劑

爲驅梅・梅毒豫防必須之靈藥

新阿斯拔爾撒

萬有 商標 Banyu

本劑「新・阿斯拔爾撒片」爲完全補充砒素驅梅注射劑之缺點計，只將砒素驅梅注射劑化學的集成之一部分變更，而改製爲容易服用之片劑，所謂內服的驅梅劑也。

因之其治療效力非常偉大，即除砒素驅梅注射劑以外之任何藥劑，絕不能比肩，且其服法極是簡單，即如普通片劑同樣，只需內服一法即收偉效。

更對于「阿梅巴赤痢」「麻疾」以及豫防梅毒，亦見奇效，業已有定評者。

主治 凡一，二，三期梅毒以及梅毒之變症，無論各病勞困重，均能藥到病除，此外如瘧疾阿苗巴赤痢，睡眠症熱帶瘧症，回歸熱，楊梅爛皮膚病，梅毒感染豫防等。

包裝 二〇片 五〇片 一〇〇片

製造 發行 萬有製藥股份有限公司 日本・東京・日本橋

總經理 天津日華洋行 青島天津路依通商協會

各處大藥房出售

擴大治運成果確保治安 展開緊密警戒網
警局總動員開始冬防

本市第五次治安強化運動自開始推動以來、經全市官民一體協力實踐四大目標、獲得之成果極爲顯著、諸如一般民衆之理解四大目標並深刻認識己身與治運之關係及所負任務、對匪討伐之赫赫戰果、民衆之努力自衛、以及增保農產、革新生活等等、莫不顯示治強之成果、頃更爲擴大其成果、確保治安、市民安居樂業起見、特規定自本月十五日起、至民國三十三年三月十五日止、爲冬防時期、在此期間、由各警察分局、分別組成機動隊、游動警邏隊、自行車隊等強力展開緊密之警戒網、分班分區負責聯絡查夜梭巡、輪流網防、務令宵小斂迹、平民得安居樂業云。

警局警防團 各班分担任務規定

本市警察局爲對處非常時局、使民間警防力有相當之訓練、特組成警防團、制定規則、通飭實行、刻已於十二月一日開始訓練、東並將警防團各班分担業務、分誌於次：

助警察官吏、防火班、本部附、與關係機關及外部之連絡係員之指揮統制、警戒係、巡察區內急應防火消火指導市民警戒火氣、通報係、發火之際努力消火、及其狀況要適報消防隊、

警護班、本部附、與關係機關及外部之連絡係員之指揮統制、警備係、要警護物件之直接警護其他警備防護、巡察係、火災物盜預防規則實施監察其他治安維持、警報班、本部附、與關係機關及外部之連絡係員之指揮統制、警報係、關係官公吏之援助警報之傳達普及、燈火管制係、關係官公吏及需要之援助燈火管制之實施及徹底普及、交通整理班、本部附、與關係機關及外部之連絡係員之指揮、整理係、對交通整理援助、

警察官吏、本部防火班而連絡救護班防毒班、消防係、於消防隊出動前行消防工作援助消防隊撲滅殘火、避難班、本部附、與外部之連絡係員之統制、避難所設備避難民之出入取締防毒休宿給養、救護班、本部附、依分團本部區內學校病院寺院等之位置、與外部之聯絡係員之統制救護院之管理、救急係、與防毒班及其他之連絡中毒者及其他傷病者之救濟、收容係、救急係之連絡中毒者傷病者之收容、治療係、收容患者之治療、防毒班、本部附、係員統制資財整備氣象觀測、警戒係、瓦斯斥候派遣消瓦斯者知識、防毒警報、消毒係、因消毒瓦斯汚毒地域及衣類器具之消毒防毒、

工作班、本部附、係員之統制與外部之連絡工作資材整理之配給、僞裝係、僞裝其他諸般之建設、電氣水道係、電氣水道之監視補張復舊作業、通信交通機平建築物之監視補張復舊作業、配給班、本部附、係員之統制與外部之連絡經理事務、調達係、配給諸資材之調查並調達、管理係、諸資材之管理、配給係、一般配給、宣傳處、本部附、係員之統制與外部之連絡函於宣傳企劃、文書係、文書整理收發印刷保管、宣傳係、警防思想之普及情報之報道恐慌流言蜚語反擊。

保持治運推進精神 貫澈所收效果
卽墨區組宣傳工作隊

卽墨區辦事處以第五次治強運動、業於月之十日圓滿終了、該處長爲使所收效果作再接再勵的貫澈、於每個人之腦海中、期於堅決協力聖戰信念之同時、加深保持治運期中努力推進之精神、俾意識益形沸騰起見、特聯合新民會組成強化治運宣傳工作隊、並編定實施計劃、由城遍各村落起、逐次普及於鄉區之每個角落裡、計分宣傳組調查組衛生組施療組經濟組文字組宣劇組等、於前日相率出動場所爲孫家町開始工作、在一般農民學生婦孺記洋潮裡之熱況下、所有各項進行工作、亦頗爲順利美滿、極收得良好之成績云。

秋季種痘 期限延長

青島市警察局衛生科、以本年秋季種痘、自十二月一日開始施種、原定計劃於十七日截止、玆鑑於現在實施結果、所得數目距預期目的尙遠、特將施種日期延長、俾市民均得有接種機會、以資普遍、而保市民健康云。

本市郵局全員 向青根獻金

青島郵政局代表局盛齋以下郵政職員一同、於十八日向青根擧呈獻金三百五十元云。

俘虜深感友軍溫情 踏上更生壯途
受誠摯撫慰均極感動

會議請報端、當第一期及第二期作戰、所俘虜之敵匪、達七千六百七十五名之多、逐次由前線運送後方、其中一部、目下已被收容於俘虜臨時收容所中、在新政權治下、蒙日軍之溫情、對於過去之迷夢、頓然覺悟、踏上更生之第一步、同時於本月十八日午後、日軍〇〇部隊五十嵐少尉、親蒞該收容所、向一般俘虜、作懇摯眞誠之撫慰、是日新民會青島總會與青島放送局、相互協力、爲使澈底明瞭新政府之眞意、特於該收容所之入口、設置擴聲機、定於午後一時二十分起、由新民會訓練處劉副主任、作熱烈懇切之講演、特感同條聯出實中國之萬惡共產軍之內容、且對八路共匪依現在新民精神的更生之實情、及日本之明治維新諸志士之熱力、以大無畏精神、發揮完成聖戰之威力、而強調將英美驅出東亞以外、並言及以今日之强力、與友邦日本之鑼進、以和平救國而挽救中國、拯救東亞、至二時演講完畢、當新民會訓練處劉副主任、熱烈講演時、所有俘虜、無不平心靜氣、傾耳恭聽、並對所闡述之意義、均表明絕大希望與決意、其次對於居住室內之俘虜、亦作同樣之講演、迄今對於抗戰、八路軍已甚感過去之非、同時因過去曾受奇師之束縛、現已完全得以解放、均充滿喜悅之色彩、按在青島俘虜臨時收容所、所收容之俘虜、特於某日、設備四個處所、令其聽取廣播講演、參表演畫片劇、同時許可觀覽電影、而給予溫情誠摯之撫慰、因之對於日前、所傳「凡被日軍俘虜者卽行殺戮」之說、完全不信、且對日軍之溫情、及優厚待遇、抱衷心之感激、現在一般俘虜、均覺悟過去抗戰之迷夢、對新生之道、無不表示歡喜、於新民會訓練處劉副主任、講演終了後、聽講之俘虜、皆鼓掌歡呼、以表示內心之感謝、繼續一般俘虜均立起要求「日軍勝了工作」、如終日遊手好閒、殊覺不安、旋五十嵐少尉、由新民會通譯代爲翻譯、懇切安慰一般俘虜、同時俘虜、亦踴躍協同日軍踏上更生之道、新生中國之氣氛、瀰漫於明朗之青島云。

鄒平軍警聯合討伐 匪已聞風竄逃
散放傳單召民衆講話

濟南分社通訊、鄒平縣當局、于十一日夜九時、派警團〇〇名、協同皇軍〇〇部隊、并聯合齊縣皇軍守備隊及縣警備隊警察隊剿共匪等、趁夜出發實施縣合討伐、次日拂曉至長山縣境之牛莊、匪已聞風逃遁無蹤、當由宣傳員張貼標語、散放傳單召集民衆講話、闡述治運工作要點、參加總衆均爲之感動、該聯隊于十二時至三元莊、復轉入鄒平縣境、經過雪口、東言里、小店、崔家莊、韓家莊等、至夜十二時始返縣城云。

沂水僞匪四名 攜械投誠

沂水縣知事李德昌、于五次治運期間不遺餘力、親率部屬、加緊對僞共肅清工作、予僞共陣營以潰滅之打擊、現以收圓滿之成果、本月四日晨、忽有僞縣政府保安隊士兵李青松等四名攜械來縣投誠、據云：僞軍之暗無天日、實無法繼續存留、故投誠于新政權下、願爲和平建國之旗幟下效力、經李知事詳細詢啓後、以其志氣可嘉、當卽予以收容、設法安插其職業云。

單縣警隊協力友軍 剿滅僞七路匪

濟南通訊、單縣知事袁旭齋、對于縣政、力謀整頓、如刷新內部、加强工作、整飭警隊、充實武力等、無不積極推進、并于縣境衝要區域、建築碉堡十餘座以防匪共、頗著偉效、玆爲完成第五次治運之使命、于日前親率警隊、協同駐縣皇軍部隊、出發實施討伐工作、在縣境第六區黃寺廟一帶、與縣保僞七路匪發生激戰三小時之久、獲得戰果、計斃匪三十餘名、俘獲步槍、紅纓槍、彈藥甚多云。

陵縣痛擊共匪

又訊、陵縣縣知事王曾民、于本月五日派代理警察所長徐海泉、率警〇〇名、赴徐店鄉實施討伐、行至邱莊、與八路僞匪部匪徒三十餘名相遇、當予以迎頭痛擊、激戰一小時、當擄獲匪一名、匪均不支向西南方敗逃云。

市署制定市直轄地區 分區組織細則
以警察局所之區域爲編織基準

本市市公署爲謀本市治安確保、人民安居樂業、經制定其轄地域區組織規則公布施行、並擬定區政推行綱要須行後、關於區組織規則施行細則亦經擬定、玆誌之如下：

一組織一

一、本市直轄地域分左列七區另以市令定之、

市南區、市南分局湖南路山東路江蘇路太平路文登路五分駐所之區域、

市北區、市北分局之區域、

西鎭區、市南分局廣州路館城北路二分駐所之區域、

海西區、海西分局之區域、

東鎭區、台東分局威海路鄭口路洋山所分駐所之區域、

四方區、滄口分局四方、小村莊、團灘分駐所之區域、

滄口區、滄口分局之區域、（四方小村莊、團灘三分駐所除外）、

二、區分劃爲坊以二百戶爲準而分局分駐所區域、係依據民國三十一年十一月末日現在之區域、

三、坊分劃爲里一坊爲十里至十五里、里以二十戶至二十五戶編成不得超越警察派出所之區域、

四、區坊里戶數表如左、

市南區四三坊四一三里八、四五五戶、

西鎭區六六坊六四五里一三、〇九一戶、

市北區六五坊七四七里一二、九六九戶、

海西區一三坊一三〇里三、一五八六戶、

東鎭區一一六坊一、一四三里一二、〇五四戶、

四方區七一坊七〇九里一四、一八二戶、

滄口區二一坊二二〇里四、〇〇戶、

計三六九坊四、〇一五里、七三七戶、

五、坊里之編成、務必以舊來之坊里援用之、

六、里以路（村）爲中心、由其門牌之最初順次編成之、戶數多之路編成數里、戶數少之路、與他路併合編成一里、

七、區設區公所、置主任一員、事務員若干名、執行區公所之事務、

八、市公署各局處長、關於其主管事務、得直接令行區長、但須將令行事由通知總務局、其規程另以市令定之、

九、關於區制育成健全之發達、負指導監督之主官局科爲總務局行政科、

十、各區設區委員會爲區長之諮詢機關、以區長爲委員長、副區長爲副委員長、坊長爲委員、

十一、市長每年招開區長副區長會議數回、務使上達下宣之機會加多、以爲施政之參考、

十二、直轄區戶口調查表、（略）

一事業一

一、區之事業如組織規則所載極多、惟在組織不整運用不熟之間、使其辦理多方面之事業似非助長于健全發達之途、故暫時區之事業限於左列、

甲、關於區組織之充實整備事項、

乙、關於警防事項、

丙、關於生活必需品之配給事項、

二、關於區組織之充實整備等事項、

甲、（一）關於區制運用、以總務局行政科爲主管局科、（二）選任區公所吏員、右吏員全部、由市公署各局科酌量其事務之繁簡、選拔現員調用使市全體無增減爲宜指置右吏員內之主任、由事務練達人格高潔之科員選拔事務員、由辦事員選拔由市長任命之、（三）區吏員之敎養訓練、本市適應必要由各局科指導之下、實施區公所職員之敎養訓練、每次訓練要領、由主管科計劃之、（四）區公所房屋之選定、暫時在警察分局內或其附近選定之、關於辦公用品等之整備、應依照主管科股之指示、

乙、里坊之編成、各區吏員與警察局連絡協商、參照戶口簿編成里坊、

丙、戶口簿之整備、（一）各區吏員與門內警察分局分駐所派出所連絡、依據戶口調查表編成確實之戶口簿、（二）里長每月應調查里內戶口之異動一同於所定期日以前、報告於坊長、坊長應同樣報告於區長、

丁、區長會議召集、區全體職員決定後、卽招集各區長副區長開區長會議、

戊、區委員會召集、區長會議後各區長卽召開委員會、

己、警防、關於應使區辦理之警防事業、由警察局立案、

庚、生活必需品之配給、由社會局立案

一人事一

一、區公所置主任一名、事務員若干名、另以市令定之、其定員如左、

區名	主任	事務員	夫役	計	備考
市南區	一	五	三	九	
西鎭區	一	六	四	一一	
市北區	一	六	四	一一	
海西區	一	二	二	五	
東鎭區	一	一〇	六	一七	
四方區	一	六	四	一一	
滄口區	一	三	二	六	
計	七	三八	二五	七〇	

二、市長依指名任免區長副區長坊長副坊長里長副里長、迄至組織之運營完璧前、依選擧決定區職員徒致煩瑣、事實上難得選擧效果、故在初年度由市長依指名決定、似爲妥當。

區坊里役員定員如左

區名	區長	副區長	坊長	副坊長	里長	副里長	計
市南區	一	二	四三	四三	四一三	四一三	[illegible]
西鎭區	一	二	六六	六六	六五四	六五四	[illegible]
市北區	一	二	六五	六五	六四七	六四七	[illegible]
海西區	一	一	一三	一三	一三〇	一三〇	[illegible]
東鎭區	一	三	一一六	一一六	一、一五二	一、一五二	[illegible]
四方區	一	二	七一	七一	七〇九	七〇九	[illegible]
滄口區	一	一	二二	二二	二二〇	二二〇	四八六
計	七	一三	三九六	三九六	三、九二五	三、九二五	[illegible]

區公所職員講習會 明日起開始講習

爲加強行政機構、期增進行政推進效率、青島市公署、業已制定本市直轄地區區公所組織規則、及區政推行綱要、公布施行、頃市公署爲養成地區區公所幹部起見、定於本月二十一日起、在市公署新建樓房、擧辦區公所職員講習會、茲將該講習會課程、探誌於次。

二十一日（月）。精神訓話、總務局長（九、四〇至十、十）、區組織規則及實施要領、行政科長（十、四〇至十一、三〇）、區組織規則施行要領、行政科長、（十一、四〇至十二、三〇）、各區區域區內概況之見學、各分局長、（午後一、三〇至五、三〇）

二十三日（水）、區政推行綱要、民政股長、（九、四〇至十、三〇）、戶口整備要領、戶口股長、（十、四〇至十一、三〇）、警防事務解說、敎養企劃股長、（十一、四〇至十二、三〇）、各區區域及區內概況之見學、各分局長、（午後一、三〇至五、三〇）

二十四日（木）、生活必需品配給要領、工商科長、（九、四〇至十、三〇）、座談會、行政科、（十、四〇至十二、三〇）、

二十五日（金）精神訓話、社會局長、（九、四〇至十、三〇）、戶口異動調查要領、戶口股長十、四〇至十一、三〇）、警防事務解說、敎養企劃股長、（十一、四〇至十二、三〇）、警政與區政之關係、保安科長、（十一、四〇至十二、三〇）

二十六日（土）、生活必需品配給要領、工商科長、（九、四〇至十、三〇）、警防事務、（十、四〇至十一、三〇）、辦公用品之整備、行政科、（午後一、三〇至五、三〇）

二十八日（木）精神訓話、警察局長、（九、四〇至十、三〇）、區政推行綱要、民政股長、（十、四〇至十一、三〇）、戶口整備要領、戶口股長、（十一、四〇至十二、三〇）、辦公用品之整備、行政科、（午後一、三〇至五、三〇）

警戒警報已解除 燈光恢復常態
遮光器具妥存備用

本市當局以本市自實施警戒警報以來、經官方之指導、一般市民之協力、所得成績尙稱良好、各舖住戶、均有相當之認識、卽於十二月十三日解除、但尙有少數市民、仍未能領會此項措置意義、須知此次之解除、係形勢上開放、精神上之預防、仍應時時準備、各戶應將應用各物品（如遮帘燈罩等物）置於相當之處所、如一旦發出警報、各戶能於最短時間、以迅速之手段、處置妥當、但玻璃上所貼之紙條、仍然保持原態、以免臨時措手不及。

魯省署建設 模範農村

濟南通訊、山東省公署、爲建設模範農村以期民生安定、農產增進、特由本省建設廳擬定（一）模範農村暫行規則、（二）模範農村指導要綱、（三）農產物增收獎勵要項、（四）山東省立農場暫行章程、（五）山東省各縣立農場暫行規程、（六）山東省農事試驗所暫行章程、（七）山東省主要農作物優良種子分配辦法等七種、經提經省政會議通過、轉飭通令各道市縣遵照、轉飭所屬各合切實遵照辦理云。

濟新民會各分會 獻納廢鐵活躍

（濟南通訊）基於協力完成大東亞戰爭、於六十萬市民一體邁進中之廢鐵獻納運動、已步入活躍階段、本市各新民分會獻納尤見熱烈、截止昨日呈交市新民會者、已達一七九七一斤、其餘各分會現正於踴躍準備獻納中、其成果頗堪期待也云、玆將獻納分會及數量誌後：

（八日）厚德貧民工廠	八〇〇
（十四日）濟市房業	五〇〇
（十五日）磚瓦業	一六七〇
麵食業	二〇〇〇
絹綵業	一五〇〇
北全福莊保甲辦事處	七六
（十六日）東郊農村（東鄉區第三區）	二〇〇
第四區八坊	二一〇
色紙業	九八〇
搬運業	一五七五
東鄉區第一坊	二一〇
營萬業	一七〇〇
五金業	一八〇〇
洋紙業	一七〇〇
東郊農村（第四坊）	二一〇
同（第十坊）	二一〇
鹽務管理局	二〇〇〇
第四區（第七坊）	二〇〇
（十七日）第四區（九坊）	二〇〇
木瓦業	二三〇

王道尹視察各縣實績
在臨對各界訓話

（濟南通訊）第五次治強運動實施完成聲中、東臨道王道尹、爲視察各縣實施行政狀況、並督飭所屬推進治強成果起見、特率劉秘書主任等一行於前日自禹城經高唐、夏津、清暮抵臨視察、聽取周知事報告行政概況、及推進治強實績、王道尹等對於治強實績考察甚詳、次日上午十時、召集各機關及軍警部人員訓話、闡明大東亞聖戰對於中國解放之重要、及五次治運形式上雖將結束、但精神上我人更應繼續努力、爲民衆之領導者、切實邁進、以達建設華北完成大東亞戰爭之目的、語極懇切、衆爲動容、訓話畢、王道尹等一行、卽偕同皇軍部隊長往館陶、冠縣、邱縣等縣視察云。

高苑縣擧行運動大會

高苑縣當局、爲完成五次治運階段、鍛鍊各界體魄、特擧行治強體育運動大會於日前午前十時、在新民體育場擧行、屆時各機關團體各級學校、及一般民衆等千餘人、一致踴躍參加・情形熱烈宣佈開會後・首由崔教育科長致開會詞、繼由傅縣知事訓詞、全體運動員繞場一週、卽開始運動、項目計徑賽有四百公尺、八百公尺、一千五百公尺賽等、田賽如鐵球鐵餅標槍跳高跳遠等、各運動員均奮勇先恐後、各顯身手、上午預賽完畢、稍事休息、下午卽開始決賽、所有各項成績、均極爲良好、直至下午五時、始宣告閉幕、於鼓舞治運精神、收偉大之效果云。

新任田主敎 今日就職
行大彌撒聖祭

本市天主敎開始於光緒二六年（一九〇〇年）、設總於兗州、至民國十四年（一九二四年）、由青島敎區自任維主敎主持一切、敎徒已達一二五三八人、其最著名之工作、卽於民國二十三年十月二十八日、以三年工程完成之青島大主敎堂、不幸青島敎區自任維主敎、於去歲十月三日逝世、其主敎一職遂成遺缺、現該敎區奉到華賴國敎宗電論、委山東陽穀敎區代牧田耕莘主敎爲青島敎區第二任代牧主敎、田主敎曾任諸城縣紀學校校長、後赴魚台等地傳敎、對青年之公敎敎育極爲注意、並對英、德、拉丁及國學等、均有高深之造詣、民國二十三年、主持陽穀敎區一切事宜、有極良好之成績、此次就聖職所以表現天主公敎之超國際精神、而國籍主敎之被委管理外籍傳敎修會之敎區者、田主敎已爲五年來之第四人、現田主敎業已到青、定於今日（十二月二十日）午前九時、在青島天主敎堂擧行就職、擧行首次大彌撒聖祭、並由副主敎達瀧蒞臨請各界參加云。

徹底實踐革新生活 當自婦女界始
警局職員陶耀民撰文

第五次治運結束以來、業已收獲偉大之效果、警察局特務科外事股辦事員陶耀民、日前撰文上陳市署宣傳處、革新生活、中青島婦女界應有之覺悟與實踐、謂宣傳處長頗爲嘉許、堪作婦女界之指針、玆錄其原文於次：

革新生活爲此次治運之一大目標、運動之中心、須從繁華都市爲出發點、特別要從都市中之婦女作本位的來推動實行、期在生活革新之完成、奠定民生安定之基礎、使得第五次治運收獲偉大之效果、在現代環境之下、我們要想富有出良心來同問自己、現代都市上婦女所享受的、華美服飾、裘皮高跟、出則劇院舞場、入則打牌吸煙、這些浪漫的行爲、揮霍的消費、是不是應該、合理、是否有益自己、有益國家、這種生活方式、在承平時代、以標生活方式、言經濟、尙須生產者與消費者保持相互之程度、始能使生活安定、値玆米珠薪桂、生產不足的時代、而婦女界的消費量、居然超出任何人生活之上、豈非治運推進之障礙、嚴格的說：凡是不能協助治安强化、就是不能協助華北建設、也就是不能夠協助大東亞戰爭之完成、如此說來、婦女界豈不是罪人了、而且時勢演變、卽或倖免人事之咎譴、亦必受大然之淘汰、婦女界不可不加以猛省、青島素稱華北樂園、雖處此時局之中、而鞏固治安、生活舒適、爲其他都市之冠、且山明水秀、景色怡人、堪稱世外桃源、吾人居此、應補懷種之幸福、居安思危、婦女界應如何深夜自思、我們所處的環境、與鄉村婦女界所處的環境、其苦樂懸殊、殊有天淵之別、婦女雖不能挺身於治安線上流一滴血、亦當在後方作流一點汗之奮鬥、婦女界應以五次治運爲契機、認眞肅正自己、自我醒覺、自我建設、從此革面洗心、戒除一切虛榮奢侈、脫掉了高跟華裝、換起了便鞋布衣、應用自己的智慧、應用自己的體力、建設動員的習慣、發揮健全的後代、建設合理的家庭、那麼、不但革新生活的效果、有了偉大的收獲、而中國的建設的基石、亦於是奠定、那樣協力治安强化、華北建設、完成東亞解放了、要知道對於大東亞戰爭完成、每個人都負有一分之責任、因爲勝利全體覺的結果、是萬衆全力的獲取、自己少盡一分力量、就是對於勝利作一分破壞、自己力量的儘量表現、勝利到來才有最大光輝、爲了大東亞戰爭勝利之光、早日照耀宇宙、每人應盡量的貢獻自己的力量。時代婦女們、你們應從革新生活的先鋒、你們應唱革新生活的黎明曲。

兒童儲金 本市郵局辦理
獲驚人成績

凡人一生之基礎、當在於兒童時代、倘斯時能養成節儉美德、則將來所享到之幸福極大、可以斷言、現在華北郵政當局擧辦之兒童儲金、存儲便利、利息較普通存儲金更爲優厚、本市各郵局自本年七月十七日奉令開辦兒童儲金業務以來、爲期雖不及五月、而儲戶已達三百人之多、款額已達千元之鉅、由此推進、不但業務能蒸蒸日上、更能獲到驚人之成績、且下第五次治安强化運動、已收獲莫大效果、並望全體市民及學生家長、本已往推進治運之精神、協力推進兒童儲金、深切了解兒童儲金之眞意、勸令學童踴躍加入郵政兒童儲金、俾收偉大成果。

王晨畫展
在東鎭商會 辦事處開展

山水畫家王晨、號主西帝畫社、名重一時、先生獻倦風塵、擬於明年遁跡空門、摒棄繪事、特將其全部傑作留於島上以作紀念、前在青年會展覽會出一部、仍留有多件、故再訂極廉之價格、自二十日起在東鎭商會辦事處開始展覽五天、以公同好云。

一足球戰訊一

青光與盟隊足球隊、定於今日下午二時半、在第三公園作友誼賽。

期生油交易 人情活躍

本市取引所、物產交易市場、十九日之現生油市、銷下向屬平和、無何榮辱、乃因洋商袖手不前之故、似不易漲價、且經所方發表受方於收貨後、報告用途、因之市況不甚活潑、雖當地存底不廣、但因以上關係、欲漲價亦不能、故今市仍安原價、現生油交易、近數日來原呈疲頓之象、乃近市因係週末、且因期貨近、一般空副威欲乘低價補、因之初開卽見起勢、較前高出一元餘、繼則凍賣者高、入於佳境、末盤人情尤爲活躍、因乃升五元、已打破前數日間之沉悶狀態云。

一本市金銀價一

本市赤金市價、近來有漸趨上升之情形、十九日之金銀價、金店掛牌、赤金買入每兩五百六十元、賣出加價二成、白銀始終未見變更、買入每兩仍爲四元五角、賣出加手工費二成、

國外行情 十二月十九日

○出湖期貨前場

一月期	二二四、八〇
最高	二二六、五〇
最低	二二四、五〇
收盤	二二六、五〇
成	一六車
土產現貨	
現生油	一七三、〇〇
成	二五〇簍
淨生油	一七六、〇〇
成	三〇〇桶

雜貨市況

本市日來、現貨取引市場各種貨物交易情況、若以鎖甲大勢言之、尙稱平和、惟成交終欠活潑也、茲將各貨市情、分別詳列於下、

雜貨、雜貨市場、如生粉古月石膏白礬肥皂信石糖等、藥類一般商家意於交易者、故每有起落、恒居他貨之先、在前週偶以人情轉盛、賣主袖手、各貨價格遂一度昔升、態度頗見精神、但自本週以來、乃終因銷下板滯、人情鬆懈、市由回首退降、以呈不振之姿、近日則仍以人情不旺、實銷又無變化、各貨卽轉躊躇徘徊、以顯平庸矣、若以目前交易人情及銷路觀之、一時或不易有何上升也。

紙張、近來各種粗紙、交易市價雖未見大有升降、抑含一片平淡之氣、惟報紙等乃因銷存薄弱、配給有欠圓滑、以致供不應求、竟顯一種銳利之氣、聞近日將由組合配給砂糖、糧貨、還有各種糖貨、而市況、特以銷路仍鈍、人情不旺、市氣爾時當能轉趨穩和、稱穩固也。

徵治強戰記文

第五次治安強化運動收獲圓滿之效果、現已結束、該運動之精神應仍須繼續保持、不能因該運動已完畢、而稍有懈怠、惟此治運在本市各方面、所收實效特別顯著、是以吾人回顧該運動之經過、卽中日兩國民爲何邁進之表現、堪爲將來再度治運時之楷模、文化聯盟與興亞新報暨本報有鑑及此、在桐部隊宣傳報道班後援之下、決定徵集一般中日人士之「治強戰記」稿、茲訂各項規定如左、願各界人士踴躍應徵、以表現此次治強之偉大精神不朽之偉業。

一、題目；治強戰記、（自第一次至第五次治運中、吾人如斯奮鬥矣、）卽治運體驗記錄。

二、應募資格 中日兩國各界人士均可應徵。

三、字數：四百字一張之稿紙十張以內（卽四千字以內）

四、截止日期 民國三十二年十二月三十日止

五、交件地點 日文稿寄交上海路興亞新報社徵文部、中文稿寄交山東路青島大新民報社徵文部

六、當選文稿 披露：民國三十三年一月中旬、

七、獎金：一等（中日文各一篇）各五十元、二等（中日文各一篇）各卅元、三等（中日文各一篇）各廿元、選外佳作（數篇）各十元

八、審查員；文化聯盟行地理事長、國分常任理事、興亞新報長谷川社長、小谷編輯局長、青島大新民報小谷社長、橋川主幹、桐部隊須川中佐、五十嵐少尉

主辦 青島興亞新報社 青島文化聯盟 青島大新民報社

後援：桐部隊宣傳報道班

頭痛聖藥 新腦

註册商標 醫學博士 森田資孝先生發許

立止頭痛！ 靈効如神！！

腦新如遇頭腦疼痛非常難忍時、頭目眩暈神智昏迷時、或讀書過度精神疲倦時及惡醉宿酒未醒時、倘速服腦新可立見奇効、其効若響、服後三分鐘、頓覺頭目爽快神智清新、苦痛若失、有如夜月秋遊能有心曠神怡之妙、此偉績確爲本劑獨具之特長、且難連續服用、對於腦神經或心臟胃腸等、決無副作用、亦無影響、孕婦服用亦無害

主治 偏正頭痛 頭迷眼花 精神憂鬱 宿酒惡醉 頭沉神昏 腦筋疲乏 面神經痛 暈船暈車

包裝 四十錠包 二十錠包 十三錠包 六錠包

大日本名古屋市 荒川長太郎合股公司

治淋特效

擒賊先擒王 治淋先治菌

治尿寒

包裝 24片（各地藥房均有售） 東京本位

欲期淋病斷根、必先滅絕淋菌、始能圓滿收效・否則、終無痊愈之日・治尿寒爲治淋專藥、具有强烈之殺菌作用、故服此藥片者、不出一週內、安然斷根、永遠不復發・蓋此藥之成分、係由德國醫學博士杜瑪克發明、杜氏因有功於此、曾受諾貝爾醫學賞、由此亦能斷定治尿寒之聲價・

柳韓洋行 天津意大利租界五馬路二八號 大連・奉天・京城・臺北

煙台張裕釀酒公司出品

白蘭地及葡萄酒

青島 濟南 上海 地區總代理店 益大號 山東路十六號 電話二六六九七

青島總代理處 廣順公司酒業部 山東路一三九號 電話二四五七六

肺立甯

主治 哮喘咳嗽氣管炎 百日咳傷風咳嗽

每瓶定價二元 各大藥房均有經售

青島南洋藥房總經理 山西路二十三號 電話二一五八四二

海狗強腎丸

總經理 廣東藥品商店

天津北洋公司 濟南廣東藥店 烟台福昌泰 濰縣瑞昌藥店 博山福成祥 洪山慶祥東 膠縣宏大藥社 中和藥房

鐵騎銀瓶傳

第九回 王度廬著 錢瑞畫

戍壘驚寒夜戰蘇飛 酒樓遊冶女閨逐佳賓

雪瓶雖知蕭千總他已然來到了這裡，可又不知他們是住在哪家店裡，而且既然是官眷，又不可隨便找店，於是在車中沉思了一會，便向外答道：「你把車趕到欽差衙門去吧！」車的人殺著懷疑的口吻，說：「這裡哪有個欽差大人衙門呀？」於是他就向街上的人打聽，打聽了半天，他才回轉頭來向車中說：「我打聽來啦！不錯，欽差大人現在住在西門裡官花園裡，可是聽說病了很多日子，不能見客。」春雪瓶說：「不要緊！他別的人都不見，可不能不見我，我是他的姪女。你把車趕走吧！快些！」趕車的一聽，原來這位乘主兒就是欽差大人的親姪女，欽差是比撫台還大的多的官兒呢！這若是送到了那兒，還能夠沒有賞錢？當下，鞭子「吧吧」地響了兩下，車就「咕隆隆」地走去，車後的白馬也「得得」地隨著，順路的街道，兩旁的人都說這是欽差來了，還是放著車簾，是表明車中坐的是女眷，而車後邊還有一匹馬、可就怪了，車正走著，還沒轉過這條街，忽聽車窗外有人高聲喊着說：「姑娘！車裡坐的是春雪瓶姑娘嗎？」又聽說：「停住！停住！」雪瓶在車裡不禁一驚，心想著：要是嬸嬸她追我到這裡，那可真太討厭！扒着車簾往外去看，卻見那個人已把車攔住了，雪瓶從這側車簾，向外一瞧，見是一個很魁梧的官人，正是蕭千總，他就向外問說：「蕭大夫！你們都早到這兒啦？我嬸子她們現在都住在哪兒呀？」蕭千總帶着酒氣說：「就住在南邊吉升店裡，我就是等着你呢！要不是為等你，我們早就離開這兒啦！車掉回去吧！」趕車的見蕭千總的紅纓帽，聽見了分咐，他哪敢違背，趕緊把車掉過去，慢慢地往南去走，街上有很多人都注意着他們，蕭千總在車後緊跟着走着，少時他就喝那個趕車的，說：「喂！喂！你還不把車停住嗎？我跟你說的是吉升店，你難道不認識嗎？你是頭回到歸化城來嗎？喚停住吧！」「笨蛋！」蕭千總則氣得非常大，好像還有一肚皮牢騷，旁邊就是一座大門洞，有黑紅字粉壁上也寫著：「吉升老店安寓客商，仕宦行台的店房」。雪瓶自己就掀開了車簾，車的已在下面把一個長板凳兒放好，雪瓶就與是嬌貴的官眷似的，慢慢地下了車，她向蕭千總說：「車上還有些東西。」蕭千總說：「那叫店裡的夥計來搬，你就先進去吧！」他向店裡櫃台那面，瞪着眼睛分咐說：「帶着一點！你先到裡院向我的太太回一聲去！」櫃台裡立時就有穿長衫的夥計答着，出來，恭恭敬敬地帶着雪瓶往裡院去走，裡院迎頭的影壁上寫着是一個很大的「福」字，兩旁有垂花門，進了右邊的垂花門，是另一個院子，院子房屋整齊，十分清靜，這夥計就指指北廳，雪瓶到門前才叫着：「嬸嬸！我來啦！」屋裡的簾子一掀，「哎呀」一聲，屋裡是嬌正，穿着一件紅緞子的小袷襖，淡青綢子的袷褲，更顯得俏得十分齊整，更像是城裡的姑娘了，她笑說：「哎呀！雪瓶姐！你才來呀？你走了哪兒呀？」她瞪大了眼睛打量着雪瓶的頭上腳下，雪瓶見她也很喜歡，一直進屋，見嬸嬸也自裡間內走出來了，不待嬸嬸說話，雪瓶就趕緊過去將嬸嬸一抱，笑嘻嘻地說：「我多麼想您呀！……」「死丫頭！你知道嗎？……」

象局常識

金女士珍藏名手對局 徐國鍵 謝俠遜 合編

第二局 江都周德裕先 漢濟錢文宜對

砲二平五、馬八進七、馬二進三、車九平八、車一平二、馬八進七、士四進五、砲八平九、車二平二、車二平三、砲四、車二進四、相七進五、卒三進一、砲八平七、卒五進一、兵七進一、兵五進一、馬七進五、砲二退一、卒七進一、兵五進一、車三平五、砲七進五、士四進五、砲七平九、士五進六、車八進九、帥五進一、車八退一、帥五退一、砲二進三、車五平三、卒七進一、車七退一、帥五進一、砲九平四、砲五進五、相三進五、象七進五、一、砲四退一、車八進一、車七退一、帥五退一、車一進一、車二進八、士六退五、車二進一、士五退六、砲四平一將。

周德裕為上海第一流名手，號稱七省棋王，長勝不敗，十數年前趙文宣僅一弱冠童子耳，與天津錢夢吾、北京張德魁等，赴滬參加比賽，而趙之成績，殊出意料之外，可爲我華北棋界放一異彩矣。

日語講座

所謂 算盤ガオ上手デショオネ。（算盤打的很好吧？）

イイエ、マダ駄目デス。（不、還不行啦！）

今日節目

▲八、三〇新民週報▲八、五〇修身之道（二）▲九、三〇新聞▲九、五〇時局解說▲一〇、〇〇行政工作報告▲一一、三〇兒童時間、神話……

遺失居住證聲明欄

第〇七四七七一號居住證遺失 四川路七〇號二〇七戶 孫克儉

第三二四三一九九號居住證遺失 小村莊大康北台路 號

第六〇三七〇九號居住證遺失 青海路一八號一三三戶 鄒秀蘭

第二七九七九一號居住證遺失 北仲家窪九七號 孫恩儀

第三一三三五三號居住證遺失 西大平村南平民院六號 張紀祥

第一三四二四一號居住證遺失 易州路二二號 金錫濱

第三一二六七三號居住證遺失 小村莊北平民院六九號 王顯文

第三一二六七四號居住證遺失 小村莊北平民院六九號 王孫氏

第三一二六七九號居住證遺失 小村莊北平民院七〇號 張孫氏

第一四一七六六號居住證遺失 寧波路一三號附六戶 曾光瑞

第二七八七九九號居住證遺失 北仲家窪新三號一戶 劉錫海

第二八五二七六號居住證遺失 樂陵路二一號 宋樂成

第三一九三八六號居住證遺失 辛家莊一六〇號 辛光祥

第二〇二〇五八號居住證遺失 荷澤三路二二號 劉鴻德

第〇九二五三九號居住證遺失 雲南路一三五號 安茂禮

第二二九一七一號居住證遺失 高密路二〇號內一戶 劉蘇氏

第〇一五一八一號居住證遺失 費縣路三號 崔士民

第三〇六八二五號居住證遺失 西吳家村一三六號 孫趙氏

第一三八〇二號居住證遺失 海泊路四三號八戶 李薛氏

第一二三六二七號居住證遺失 東仲家窪七八號 王可忠

第一〇五二五〇號居住證遺失 西藏路二〇號

第五六五三八九號居住證遺失 雲南路二一一號

第〇五七五一七號居住證遺失 觀城路二五號 倪明瑞

第三三〇七五號居住證遺失 德化路七號

第五七七三二九號居住證遺失 龍江路三四號 李錫侯

第〇四六二四五號居住證遺失 寧陽路三號內六戶 萬樹臣

第六〇六〇六七號居住證遺失 鄒州路四七號七戶 臧淑芳

第〇二〇九二七號居住證遺失 東平路五九號院內九戶 張小田

第一八一一六二號居住證遺失 熱河路三一號 鄭化南

第五六九六一七號居住證遺失 錦縣路三九號內一四戶 張蘭子

第〇〇六〇五二號居住證遺失 山西路一七號 黃長久

第六〇一七八一號居住證遺失 海泊路四三號附一六戶 劉希成

第〇九三一一六號居住證遺失 青島路九二號 張克義

第一六四〇八八號居住證遺失 臨淄路六八號內一三戶 李振升

第〇三五二八號居住證遺失 拔除一區王家溝家莊 郭振志

第六〇六〇九一號居住證遺失 陽穀路一三號

第一〇八一六二號居住證遺失 馬城路五六號內三〇戶 龍還吉

第五三五二〇四號居住證遺失 利津路一六號內一五戶 耿恩元

第三九四九〇九號居住證遺失 夏莊區松樹村三三號 張世恭

第二六〇二二號居住證遺失 泰化路永丁巷一號 戴得日

第二九一九三〇號居住證遺失 小村莊五〇六號 呂中談

第〇六〇二六七號居住證遺失 鄒縣路第五院一七四號 時任美

第〇八三三二〇號居住證遺失 太平路一五號 王國慶

第二三一二八四號居住證遺失 易州路三二一號 鄒德林

本報廣告部電話 日本人用 二二四一〇 中國人用 二二〇六〇

出租大禮服 一、新出品大批最新流行式之男女結婚禮服 二、可按時按新人身段取各尺碼保證滿意 三、顧客可自選新料當時定做用畢退還本店 瑞豐洋服店 曲阜路七號 電話二三五九六

花柳專科 新久淋病各期梅毒 魚口橫痃軟硬性下疳均能在最短期間負責徹底根本治愈 時間上午八時至下午十時 星期日照常 雲南路八十七號 張萬年大夫

東映烟廠遺失捲烟運照聲明

招募

緊要聲明

遺失聲明

青島禁烟分局佈告

普福孟外國語教師

盤聲明

房間出租

優待券 琴岡齒科醫院

光陸電影院 海泊路六十三號 電話二八七三四 環循開演 今天公演 滿洲映畫協會出品 全部有聲對白滑稽巨片 馬黛娟 徐聰 主演 荒唐英雄 下期公映 秦良玉

光陸 下期又是新片 復活 今天選演特殊新華片品 國光萬丈 出品情構 周曼華 呂玉堃 主演 奈何天 淚往事如烟 情酒相思地 消落花成陣 奈何天

薄命佳人 藝華公司超大特品 偉大出品 痛絕人寰哀情鉅片 嚴華 李麗華 孫敏 主演 往事如烟不堪回首 落花如夢眼底雲煙 遇人不淑終身抱恨 落花有意流水無情

啓事

中和 菊壇健將 王君翼 張貫珠 午戲 夜戲

明星 安徽路六號 電話二二八六九二 今日隆重獻映 德國烏發滑稽巨片 死的懸賞

安平 今日選映 香社會神秘偵探巨片 不擇手段殺盡男女陰謀險計 艷屍 慕容婉兒 呂玉堃 袁紹梅 周鍋 尤光照 主演 黃金！美人！甜夢！嘴甜！心狠！手辣！ 下期又供獻 張翠英 主演 黑衣盜

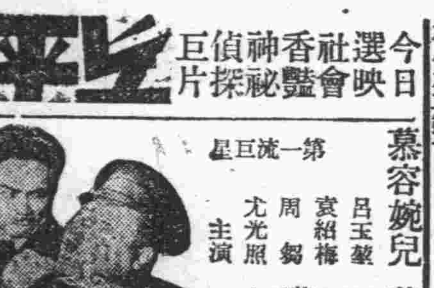

戒除鴉片的恐怖 服用若素藥粉

身心兩虛飲食減少 服用若素始得平安 天津西頭毛家大院八號 楊金聲感謝

小米麵與人生 節約運動期間的常識

萬人油 萬人必備 地球牌 萬人油 何種藥 有萬人油銷路大 何種藥 有萬人油藥力靈 何種藥 有萬人油聲譽隆 春寒偶感風寒將此油藥服食立可見效 已爲延醫前藥之煩更免藥石罔效之虞 株式會社 木村製藥所 大日本兵庫縣須磨

大衆腸胃之保健劑 人身最重要者就是腸胃 愛表斯

純俄國白酒 「格老斯」 芬芳可口 興奮精神 經理商 源和號 青島湖南路二一號 阿高別衣吉酒公司 山東路八十三號 電話二三一三五

慈光大戲院 今天公演 華成影片公司出品 全部有聲古裝歷史巨片 陳雲裳 梅熹 主演 秦良玉 下期公演 一身化姑娘

新華大戲院 修理內部暫停開演

金城大戲院 西大森南村路二十二號 陳雲霞 花陳紫劉 午戲 夜戲

大仁堂 白濁丸 解毒丸 破血丹 調經止帶丸 青島分銷處 北京大仁堂大藥房開設

戒烟 痔瘡 濟衆診療所